



広報

いせ

2008 9 No.35
月号



夏祭りごっこ

小俣子育て支援センターで、61組128人の親子が、ヨーヨーのお店屋さんごっこや輪投げゲームなどを行い、夏祭りの雰囲気を楽しみました。

◆◆◆ 目次 ◆◆◆

大地震に備えて	2
サン・サポート・スクエア伊勢	4
お伊勢さん健康マラソン大会	5
幼稚園の入園児・保育所の入所児を募集	8
健康づくり通信	22
情報コーナー	24
まちの話題	32

大地震に備えて

危機管理課
(☎ 21 5523)



9月1日(月)は「防災の日」です。多数の死者を出した関東大震災が発生したのが、1923(大正12)年9月1日です。

地震の発生を防ぐことはできませんが、日ごろから備えておくことで、被害を軽減することはできます。

家庭での備えを

これ以降も、1944(昭和19)年12月の東南海地震、その2年後の南海地震、1995(平成7)年1月の阪神・淡路大震災、そして最近では、今年6月の岩手・宮城内陸地震など、大きな被害を及ぼす地震がたくさん起こっています。

いざというときに備え、住宅の耐震補強、家具類の固定、避難場所の確認、非常持ち出し品の準備などをしておきましょう。

非常持ち出し品は、一人で持ち出せる最低限の物を用意しておきましょう。

また、1年に1回は非常持ち出し品の点検を行い、電池・水・缶詰などは新しい物に交換してください。



防災行政無線で地震情報を緊急放送

市は、この地域に震度4以上の地震が発生した場合、防災行政無線で、震度の情報と注意の呼び掛けを放送します。

また、津波に関する注意報・警報が発表された場合や、津波・風水害などによる避難勧告・避難指示が出された場合にも放送します。

※この地域とは、三重県南部のことで、伊勢市・玉城町・度会町・大台町から南の地域です。例えば、熊野市で震度4以上の地震が発生した場合、伊勢市が震度3以下であっても緊急放送が流れます。これは、熊野灘で津波が発生する可能性

が考えられるため、皆さんに注意を呼び掛けるために放送するものです。

〔放送例文〕

震度6強の地震の場合
サイレン音の後、録音テープによる放送が流れます
こちらは、広報いせです。

ただ今、この地域に震度6強の地震がありました。
火の始末をして、沿岸地域の皆さんは、津波に注意してください。
今後のテレビ・ラジオの情報に注意してください。
(繰り返し)

防災フェアを開催

9月1日の防災の日と、8月30日～9月5日の防災

週間に合わせて、防災フェアを開催します。

防災関連用品の展示、防災クイズ、三重県防災啓発車による地震体験などを予定しています。

家庭での防災対策を進めるための役に立ちますので、ぜひご来場ください。

とき 8月31日(日)～9月7日(日)
ところ ジャスコ伊勢店(桶部町)



新潟県中越沖地震
(平成19年7月16日撮影)

三重県総合防災訓練 を開催



危機管理課 (☎ 21 5523)



▲地域住民による
救出訓練

▶ヘリコプターによる
救出訓練



東海地震、東南海地震を想定し、県・市・防災関係機関・ライフライン(電気・ガス・水道など)関係機関・地域住民・ボランティア団体などが連携した実践的な防災訓練を開催します。

とき 9月7日(日)、午前9時～正午

※天候などにより中止となる場合があります。

ところ・訓練内容 下表のとおり

ところ	訓練内容
〈メイン会場〉 県営サンアリーナ前広場	●地域住民による初期救助訓練 ●航空機などを用いた情報偵察訓練 ●救助機関による救出訓練 ●ライフライン復旧訓練 など
〈大湊会場〉 宇治山田港旅客ターミナル駐車場	●重篤患者の発生を想定した船舶とヘリコプターでの搬送訓練
〈二見会場〉 二見興玉神社周辺	●津波を想定した観光客の避難誘導訓練

訓練の開催にご協力を

※メイン会場では、誰でも参加できる地震体験、備蓄物資・防災グッズの展示コーナーなどがあります。ぜひご来場ください。

訓練当日は、消防車・救急車などのサイレンやヘリコプターの音などにより、会場周辺の皆さんにはご迷惑をお掛けします。ご理解・ご協力をお願いします。

わが家の防災対策

～家具固定～



危機管理課
(☎ 21 5523)

平成7年に起こった阪神・淡路大震災では、住宅の倒壊だけでなく、倒れた家具の下敷きになって、多くの人の命が失われました。

また、最近、国内で発生した地震でも、倒れた家具により多くの人が負傷しています。

伊勢市も、今後必ず発生する東海・東南海・南海地震により、大きな影響を受けることが考えられます。

このことから、市では、次のとおり「災害時要援護者」を対象として、無料で家具固定を行います。

とき 10月26日(日)、11月9日(日)

対象 次のいずれかに該当する世帯で、家具固定に立



宮城県北部地震(平成15年7月26日発生、最大震度6強)の際に転倒した家具

ち会いできる世帯

- 世帯員全員が、満70歳以上または身体障害者手帳・療育手帳の交付を受けている障がい者である
- 母子家庭(扶養する子が満20歳未満の場合のみ)

募集数 60世帯(先着順)

※1世帯につき1回、固定家具は3台までです。

申し込み 9月8日(月)～22日(日)に、印鑑を持参し、危機管理課・各総合支所地域振興課・各支所へ

※10月上旬に、現場の下見を行います。現場の状況などによっては、家具固定ができない場合があります。

※借家の場合は、所有者の承諾が必要です。

大切な命を守るため、家の中で倒れる恐れがある家具を固定してください。

サン・サポート・スクエア伊勢
SUN SUPPORT SQUARE
Industry / Support & Exchange
 産業を育む 「支援 と 交流」



産業支援センター内・企業誘致課 (☎635677)

平成18年度から、朝熊山麓の「まつり博跡地」の一面を、企業誘致用地「サン・サポート・スクエア伊勢」と名付け、上水道・汚水排水管・歩道などの基盤整備を進めてきました。

このたび、これらの整備が完成したため、分譲を開始しました。

企業誘致に積極的に取り組むことにより、働く場の確保や企業進出による産業振興などを図り、まちの活性化を促進していきます。

キーワードは「環境と健康」

環境に配慮することともに、健康に関する事業や取り組みを行っている企業の誘致を進めていきます。

充実した優遇制度

用地取得や設備投資をするときの負担軽減を図る奨励金制度や、新たな従業員を雇用した場合の奨励金制度など、充実した優遇制度を設けています。

工場などの新設・移転を考えている事業者の皆さんは、気軽にご相談ください。

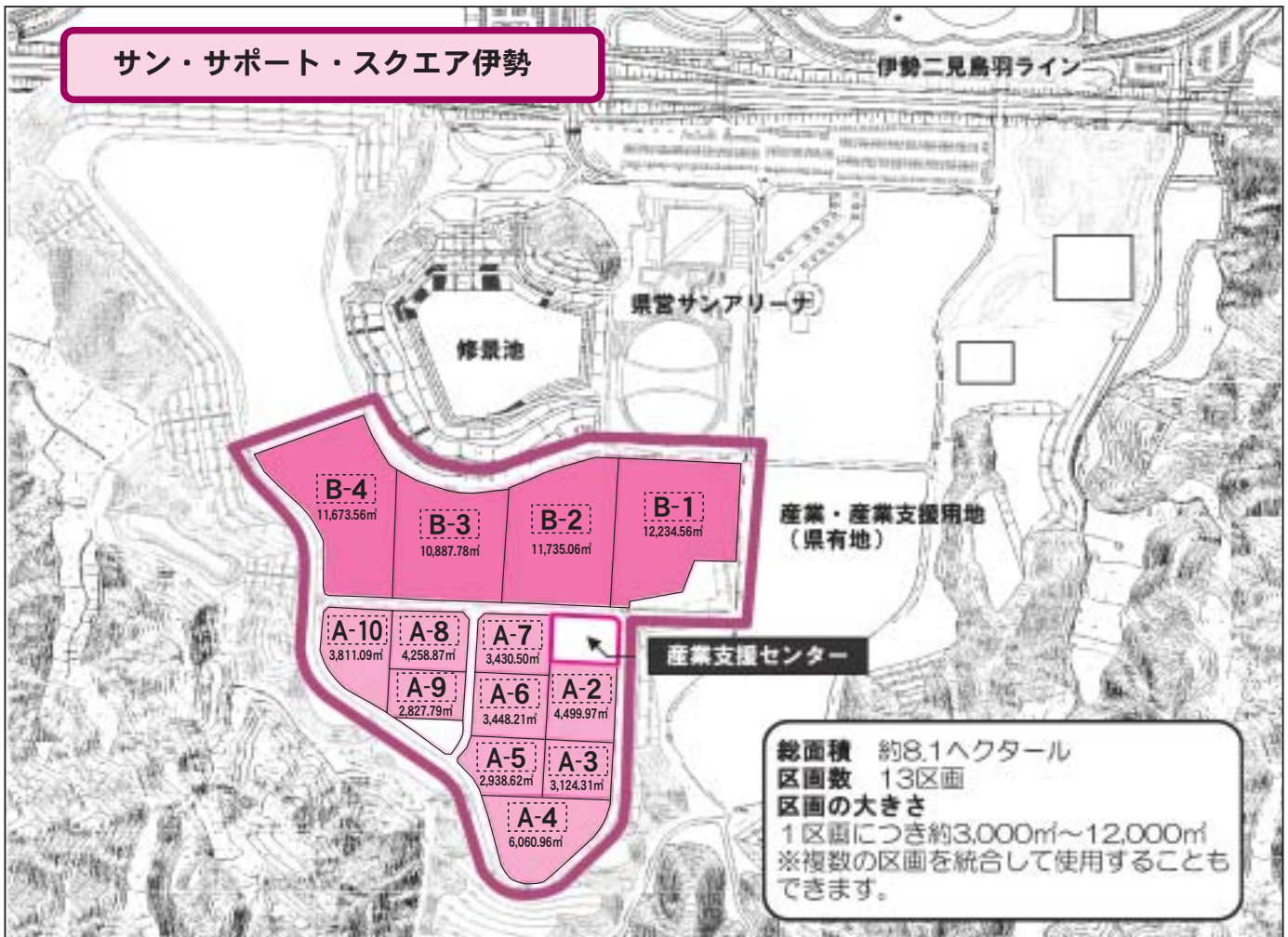

第27回

お伊勢さん健康マラソン大会

生涯学習・スポーツ課内・お伊勢さん健康マラソン大会事務局

(☎27886)



とき 11月30日(日) (雨天決行)

種目 ①ハーフマラソン(21・0975km)、②10km、③5km、④ウォーク(10km)

※円滑な交通と安全確保のため、一定時間で関門を閉鎖します。(ウォークを除く)

参加資格 ①②③20歳以上の健康な人、④健康な人(小学生以下は保護者同伴)

※競技運営の都合上、車いすでの参加はできません。

定員 ①500人、②1500人、

③④各1000人(先着順)

参加費 ①②③3000円、④中学生以上1000円・小学生以下500円(おもてなし食券・傷害保険料などを含む)

申し込み 10月1日(水)までに、専用の払込取扱票(同課または郵便局にあります)に参加費を添えて、同課または郵便局へ

※市のホームページ (<http://www.city.ise.mie.jp>) から申し込むことも

とができます。

レセプション

とき 11月29日(土)、午後3時30分～5時30分

ところ 観光文化会館

内容 開会式、トークライブショー

「世界におけるスポーツ界の今」佐々木秀幸さん(東京マラソン事務総長、元(財)日本陸上競技連盟専務理事)、大抽選会

定員 1000人(先着順)

ウエルカムパーティ

とき 11月29日(土)、午後6時～8時

ところ 観光文化会館

定員 200人(先着順)

参加費 2000円

おもてなし

参加選手には、おもてなし軽食(伊勢海老汁、おにぎり、ぜんざいなど)を提供します。

伊勢志摩物産展

県営総合競技場周辺で、地元企業や協賛企業を中心とした物産展などを行います。

ハーフマラソンコース (21.0975km)

県営陸上競技場～国道23号～宮川大橋手前(折り返し)～県営陸上競技場

10kmコース

宇治浦田駐車場～国道23号～通町交差点(折り返し)～県営陸上競技場

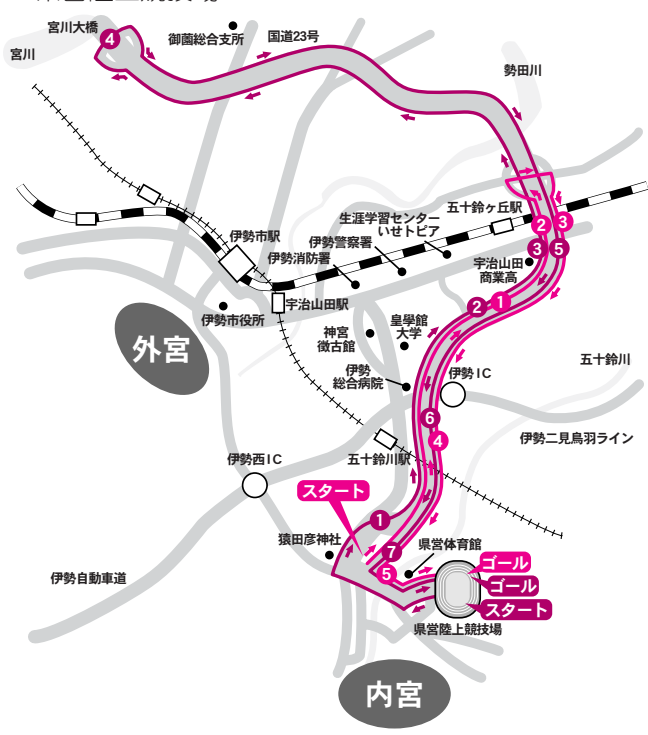

5kmコース

生涯学習センターいせトピア～野口みずき金メダルロード～県営陸上競技場

ウォークコース (10km)

県営体育館前～神宮徴古館～外宮～内宮～おはらい町～県営陸上競技場

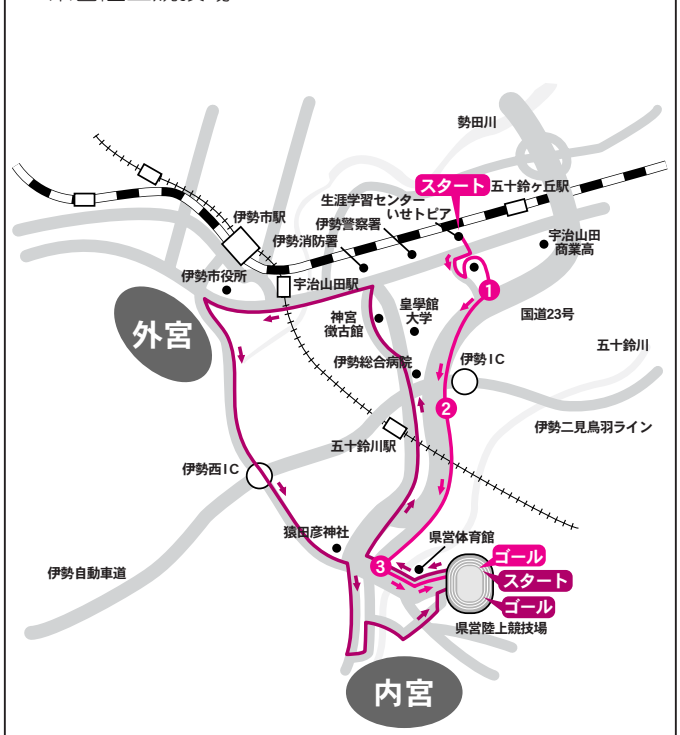

下水道が利用できる 範囲が広がります

下水道建設課 (☎ ④2 1530)

下水道供用開始区域



9月1日供用開始区域
 既に供用開始されている区域

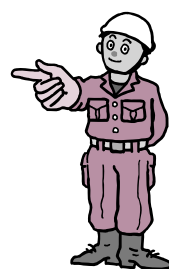

9月1日(月)から、次の区域で下水道が利用できるようになります。

■供用開始区域
河崎1丁目・宮後2丁目のそれぞれの一部の区域(左図参照)

下水道を利用するためには、排水設備工事を行い、汚水量に応じて下水道使用料が必要となります。

詳しくは、担当課へお問い合わせください。

- 排水設備工事…下水道施設管理課 (☎ ④2 1538)
- 下水道使用料…料金課 (☎ ④2 1501)

9月20日～26日は 動物愛護週間

環境課 (☎ ④2 5541)

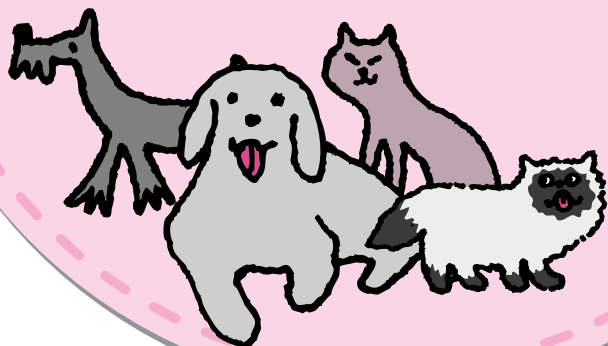

動物が虐待されない社会を

ペットは、わたしたちの生活に潤いと安らぎをもたらしてくれます。

しかし、動物の本能や習性を考慮せず誤った飼い方をしていると、知らないうちに、動物虐待や他人への迷惑につながります。

動物を虐待することや捨てることは犯罪であり、動物愛護法や県の動物愛護条例により罰せられます。

毎年9月20日～26日は動物愛護週間です。この週間は、動物を愛する気持ちとペットの正しい飼い方について、皆さんに関心を持ってもらうことを目的としています。

この機会に、日ごろ何げなく接しているペットの様子を観察してみてください。

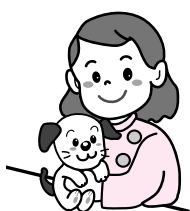

ふんは必ず持ち帰りましょう

「伊勢市を美しくする条例」では、道路や公園などをふんなどにより汚さないことや、散歩させるときはふんの処理をすることが定められています。

しかし、最近、ルールを守らない飼い主が見受けられ、ペットに関する苦情やトラブルが増えています。みんなが快適な空間を共有するために、犬のふんは必ず持ち帰りましょう。

このことは、猫の放し飼いをしている飼い主や、野良猫に餌を与えている人にも同じことが言えます。また、犬や猫の「ふん害」についての対策は、地域住民が話し合い、協力し合うことが必要です。

一生大事に飼うために、飼う前によく考えて！

平成19年度に伊勢保健福祉事務所管内で殺処分された犬は190匹、猫は482匹でした。このうち、犬

は途中で飼うことができなかった引き取り、猫は捨てられた子猫が大半でした。動物を飼う際、もちろん愛情は必要ですが、「かわいい」という気持ちだけでは飼えません。自分が最後まで責任をもって飼えるか、飼う前によく考えましょう。

◆不妊・去勢手術

猫は、繁殖の周期が早く、一度に5〜6匹を出産するため、1年後には約20匹になり、飼い主の見つからない子猫がたくさん処分されています。

補助金額

●犬(雄)：3000円
(雌)：4000円
●猫(雄)：2500円
(雌)：3500円
申し込み 申請書を環境課へ

動物を飼う前に確認しておくこと

- 毎日運動に連れて行く時間や体力はありますか
- 1日数回の食餌じしょくぶやトイレの後始末を続けられますか
- しつけができますか
- 家族全員が動物好きですか
- 毎日の食餌代や、病気・けがの治療代にお金を掛けられますか
- 引っ越しや転勤の予定はありませんか
- 集合住宅の場合、「ペット飼育可」の決まりがありますか
- 動物が高齢になった場合、介護をする心構えがありますか

ペットの身元証明として

迷子・災害・事故などによって、毎年たくさん犬や猫が保護され、そのうち多くは飼い主が見つからないまま処分されています。万一の場合に備えて、飼い主が分かるようにしておくことは、飼い主の責務です。

首輪に、迷子札・鑑札・狂犬病予防注射済票などが付けてあれば、飼い主を特定することができます。また最近では、マイクロチップを体に埋め込んでおくことで識別することができます。

外来生物を

「入れない・捨てない・広げない」

外来生物とは、本来日本に生息していなかったもので、人為的に外国から入ってきた動植物のことです。外来生物の中でも、日本の生態系、人の生命・身体、農林水産業に悪影響を及ぼす恐れがある侵略的な外来生物を「特定外来生物」として指定し、飼養・栽培・保管・運搬・販売・譲渡・輸入などが、原則として法律で禁止されています。

よく知られている特定外来生物

- 哺乳類：タイワンザル、アライグマ、ヌートリア
- 鳥類：ガビチョウ
- 爬虫類：カミツキガメ
- 両生類：オオヒキガエル
- 魚類：オオクチバス、ブルーギル
- 昆虫類：アルゼンチンアリ
- クモ・サソリ類：セアカゴケグモ
- 植物：オオキンケイギク、ボタンウキクサ

※詳しくは、環境省自然環境局野生生物課（☎東京03・3581・3351）へ問い合わせてください。



平成21年度

幼稚園の入園児 保育所の入所児を募集

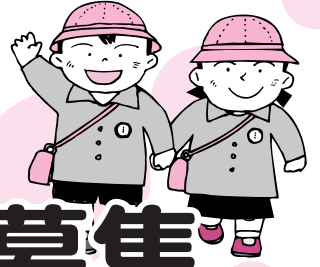

幼稚園について…学校教育課 (☎227881)

保育所について…子ども課 (☎215579)

幼稚園

幼稚園は、生涯にわたる教育の基礎を培うものとして、幼児の健やかな成長のために適切な環境を通して、その心身の調和のとれた発達を促す場です。
毎日のさまざまな遊びや活動を通して、感性を育て創造性を豊かにします。

公立幼稚園

入園資格 市内に住所を有し、次の要件のいずれかに該当する幼児

- 5歳児：平成15年4月2日～平成16年4月1日生まれ
 - 4歳児：平成16年4月2日～平成17年4月1日生まれ
 - 3歳児：平成17年4月2日～平成18年4月1日生まれ
- 申し込み** 10月1日(水)～21日(火)（土曜日・日曜日・祝日を除く）・午後1時～4時に、入園願書（各幼稚園にあります）を、入園を希望する幼稚園へ
※詳しくは、各幼稚園へ問い合わせてください。

公立幼稚園

幼稚園名	所在地	電話番号	対象	定員
神社幼稚園	神社港295-20	☎2631	4・5歳児	50人
北浜幼稚園	村松町3280-6	☎4099	4・5歳児	50人
城田幼稚園	上地町1537-4	☎7077	4・5歳児	50人
四郷幼稚園	楠部町2484	☎6052	4・5歳児	50人
小俣幼稚園	小俣町本町1	☎4902	3～5歳児	200人
明野幼稚園	小俣町明野1481	☎1234	3～5歳児	70人

※豊浜東幼稚園・豊浜西幼稚園・早修幼稚園・沼木幼稚園は、引き続き休園します。

※3歳児保育については、早期実現の方向で引き続き検討します。

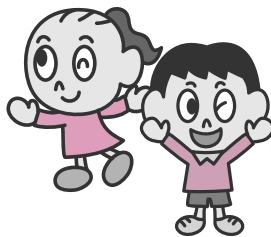
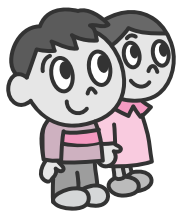

私立幼稚園

預かり保育、3歳児の途中入園、2歳児の子育て支援保育を実施しています。
入園手続きなど、詳しくは各幼稚園へ問い合わせください。

私立幼稚園

幼稚園名	所在地	電話番号
修道幼稚園	久世戸町4	☎1565
有緝幼稚園	船江2丁目2-29	☎5225
中島幼稚園	中島2丁目13-4	☎2438
明倫幼稚園	岡本1丁目18-65	☎4094
常盤幼稚園	岩淵1丁目6-32	☎4420
まるこ幼稚園	一之木1丁目8-3	☎5310
神宮高倉山幼稚園	八日市場町17-20	☎4248
神宮五十鈴川幼稚園	宇治中之切町38-2	☎4550
双康幼稚園	黒瀬町562-13	☎7890
ゆたか幼稚園	御園町王中島23	☎3480
暁の星幼稚園	小俣町本町1336	☎0689
和順幼稚園	小俣町元町214-3	☎1121



保育所

保育所(保育園を含む)は、仕事や病気などの理由により家庭での保育が困難な場合に、乳幼児をお預かりしています。

入所資格 市内に住所を有し、次のいずれかの理由により保護者が保育できない乳幼児

●保護者が家庭外で働いている

●保護者が家庭内で家事以外の仕事をしている

●保護者が妊娠中または出産後間がない

●保護者に疾病または障がいがある

●家庭内に病人などが居て、保護者が常時看護している

●災害に遭い、保護者がその復旧に当たっている

申し込み 10月1日(水)〜20日(土曜日・日曜日・祝日を除く)に、入所申込書(9月1日(月)から各保育所で配布します)を、第一希望の保育所へ

※現在入所している保育所を引き続き希望する場合は、入

所申込書の提出は不要です。

保育料 保護者の所得税額・市民税額により決定

※給食費は、3歳以上児から主食費のみ必要です。

保育時間 通常は、午前8時30分〜午後4時30分(月曜日〜土曜日)

◆**延長保育** 家庭の状況により、下表の開所時間内で、保育時間を延長します

◆**延長保育料** 次の時間帯は、別途延長保育料が必要です

●保育所きらら館・船江保育園・たけのこ保育園・みややま保育園：午後6時以降

●大世古保育所：午後6時15分以降

●豊浜西保育所：午後6時30分以降

●なかよし保育所：午前6時30分〜午前7時、午後6時以降

※詳しくは、こども課または各保育所へ問い合わせてください。



保育所

	保育所名	所在地	電話番号	対象	保育開始	定員
公立	明倫保育所	吹上2丁目11-42	28-6775	7:30~18:30	生後3カ月	90人
	浜郷保育所	黒瀬町1637	22-1964	7:30~17:30	生後3カ月	120人
	さくらぎ保育所	桜木町55-1	22-1908	7:30~17:30	生後3カ月	90人
	あさま保育所	朝熊町1997-1	25-6160	7:30~17:30	生後3カ月	90人
	大世古保育所	大世古4丁目2-13	25-3676	7:15~19:15	生後3カ月	150人
	保育所きらら館	常磐2丁目4-40	21-4555	7:00~19:00	生後3カ月	60人
	二見浦保育園	二見町荘2068-1	43-2261	7:30~18:00	生後6カ月	200人
	五峰保育園	二見町山田原446-1	43-4300	7:30~18:00	生後6カ月	100人
	高城保育園	二見町今一色874-398	43-3074	7:30~18:00	生後6カ月	60人
	あけぼの園	小俣町明野1653	22-2665	7:30~18:00	生後6カ月	100人
	しらとり園	小俣町湯田359	22-2735	7:30~18:00	2歳	60人
	ゆりかご園	小俣町本町444	22-2016	7:30~18:00	生後6カ月	120人
	御園第一保育園	御園町長屋416-1	22-1574	7:30~18:00	生後6カ月	180人
	御園第二保育園	御園町高向731	28-7300	7:30~18:00	生後6カ月	150人
私立	大湊保育園	大湊町1080-1	36-3260	7:30~17:30	生後3カ月	90人
	一色保育園	一色町1316	22-2037	8:00~17:30	生後3カ月	120人
	村松保育園	村松町143-1	37-2197	7:30~18:00	生後3カ月	45人
	船江保育園	船江3丁目11-43	28-1532	7:00~19:00	生後3カ月	120人
	たけのこ保育園	常磐町74-5	25-6618	7:00~19:00	生後42日	120人
	マリア保育園	岡本1丁目2-33	25-7490	7:30~18:00	生後3カ月	120人
	東大淀保育園	東大淀町2-12	37-1239	7:30~18:00	生後3カ月	90人
	豊浜西保育所	磯町1736	37-0883	7:30~19:00	生後3カ月	120人
	みどり保育園	矢持町426	39-1330	8:30~17:00	生後3カ月	60人
	有滝保育園	有滝町2102-55	37-4548	7:30~18:00	生後3カ月	60人
	中須保育園	中須町416-43	24-9258	7:30~18:00	生後3カ月	90人
	佐八保育園	佐八町728-2	39-0055	7:30~18:00	生後3カ月	90人
	みややま保育園	旭町348	25-7160	7:00~19:00	生後3カ月	90人
	なかよし保育所	勢田町642-3	24-0570	6:30~21:00	生後42日	45人

※定員については、変更となる場合があります。

10月1日～平成21年3月31日

伊勢志摩

キャンペーン

2008

観光企画課 (☎215565)



創作料理展の 出展者を募集

伊勢志摩の食材を使ったお弁当メニューを創作して、コンビニ(株式会社サークルKサンクス)での商品化を目指しませんか。

とき 11月24日(振休)

ところ 鳥羽商工会議所

募集メニュー 材料原価300円～500円で作れると想定できるお弁当メニューで、主に伊勢志摩産の食材を使用したもの

応募資格 高校生以上で、創作料理展に参加することができ、応募した料理を伊勢志摩エリアの宣伝活動などに役立てることに同意で

さる人

応募方法 10月15日(水) (当日消印有効) までに、応募

用紙に作品の完成写真を添付し、直接または郵送で

(社)伊勢志摩観光コンベンション機構内・20008伊勢

志摩創作料理展事務局 (☎040800、〒519-0609二見町茶屋111-1)へ

※商品化できる作品は、1月以降、東海3県のサークルKサンクス各店舗で販売します。

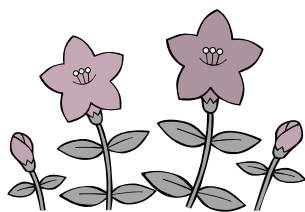

みんなで見守ろう!!

高齢者が安心して暮らせる生活を

高齢者虐待を防ごう!

高齢者虐待は、どの家庭でも起こる可能性がある身近な問題です。

虐待に対する意識が低く、高齢者や介護者に自覚のないケースが少なくありません。

虐待を防止するには、どのような行為が虐待なのか、虐待はなぜ起こるのか、どうすれば虐待を防げるのかについて、広く住民の皆さんに知っていただくことが大切です。



◆高齢者虐待の要因

最近の傾向として、介護疲れやストレスから虐待に発展するケースが多く確認されています。

このほかにも、認知症に対する家族の理解がなく、虐待につながる場合もあります。

虐待は、心身に深い傷を負わせ、時には犯罪に至る場合もありますので、早期に発見し、解決することが必要です。



表① 虐待の種類

身体的虐待	身体に傷やあざ、痛みを与える暴行を加えること
心理的虐待	脅しや侮辱などの言葉や、威圧的な態度、無視などによって精神的な苦痛を与えること
性的虐待	わいせつな行為をすること、またはさせること
経済的虐待	本人の合意なしに財産や金銭を使用し、本人が希望する金銭の使用を制限すること
介護・世話の放棄・放任(ネグレクト)	必要な介護や世話をしない、または、放任・放棄により高齢者の生活環境や身体・精神的状態を悪化させること



長寿課 (☎215559)

表② 高齢者虐待などの相談・通報窓口

伊勢市地域包括支援センター (☎21)5583)
伊勢市西地域包括支援センター (☎20)5055)
長寿課 (☎21)5559)
二見総合支所福祉健康課 (☎42)1113)
小俣総合支所福祉健康課 (☎22)7862)
御園総合支所福祉健康課 (☎22)0261)



◆発見したときは通報を
「高齢者虐待の防止、高齢者の養護者に対する支援等に関する法律」では、虐待を受けていると思われる高齢者を発見したときは、市へ通報するように努めることとされています。
特に、生命や身体に重大な危険が生じている場合には、通報しなければなりません。

表③ 高齢者虐待を気づきにくくする要因

◆虐待を受けている高齢者が
●子どもなど家族をかばう
●世話をしてもらっているからと、家族に遠慮して言い出せない
●身内の恥と思って相談できない
◆虐待をしている人が
●高齢者を励ますつもりでやっているため、不適切とっていない
◆周囲の人々が
●家族の問題には立ち入れないと考えている

◆地域の見守りネットワーク
介護が必要な高齢者がいる家庭を、地域から孤立させないように、温かく見守ることが大切です。
ちよつとした声掛けや見守りなど、地域の見守りネットワークをつくり、変化に気づくことが大切です。



消費者被害を防ごう！
高齢者が消費者被害に巻き込まれるケースが多く見受けられます。
情報を得る機会が少ない状況に付け込み、高齢者の財産を狙った消費者被害の手口は、巧妙・複雑化し、社会問題となっています。
高齢者の消費者被害の特徴として、「本人が被害に気付かない」「気付いても第三者に伝えられないため発見が遅れ、奪われた財産を元に戻すことが困難になる」といったことが挙げられます。
日ごろから安全・安心に対する意識を持ち、被害に遭わないようにしましょう。

表④ 消費者被害の手口と防止のポイント

消費者被害の手口	防止のポイント
<ul style="list-style-type: none"> ●子どもや孫に成り済ます ●「誰にも相談するな」など、人と相談しないようにさせる ●「民事訴訟裁判告知」「料金未納」などと書いたはがきを送付する ●「年金の還付があるので、ATM（現金自動預け払い機）へ行くように」と言って誘う 	<ul style="list-style-type: none"> ●一人で判断しない ●必ず家族・消費生活センター・警察などに相談する ●身に覚えのない「料金未納」などのはがきが届いたら、消費生活センターなどに相談する



成年後見制度の利用を
認知症などにより判断能力が低下してしまったとき、本人に代わって権利を守ってくれる「成年後見制度」があります。
この制度は、家庭裁判所へ申し立てをすることにより、裁判所で選ばれた成年後見人などが、本人に代わって財産管理や契約などの法律行為を行い、高齢者を保護・支援するものです。
長寿課では、制度の内容や手続き方法などを説明し、申し立てが適切に行われるよう支援していますので、お気軽に相談してください。



水道に関するアンケートを行いました

上水道課 (☎ ④1512)

伊勢市の水道事業は、昭和28年に給水を開始してから55年が経過し、施設の老朽化や人口減少に伴う給水量の減少などが課題となっています。

これらの課題を受け、市では現在、将来にわたって安全で安心な水を安定的に供給できる水道システムを構築するための基本計画を策定しています。

その一環として、市民の皆さんの水道水に対する意識を把握するためのアンケート調査を実施しました。



市では、調査結果を基礎資料とし、基本計画の策定を進めていく予定です。

なお、アンケート調査結果について、詳しくは市のホームページ (<http://www.city.ise.mie.jp>) に掲載していますのでご覧ください。

アンケート調査結果の概要

水道水の評価

水道水の飲み方についての設問では「そのまま飲む」が38・5%と最も多く、また、市販されている飲料水（ペットボトルなど）の利用頻度は、「ほとんど利用しない」が全体の約半分を占めていました。

水道水の出具合については、ほとんどの人が良好と回答しており、全般的には「おいしい水・安心できる水・出具合良好」といった良いイメージを持っている人が多いようです。

Q.水道水は、どのようにして飲んでいますか

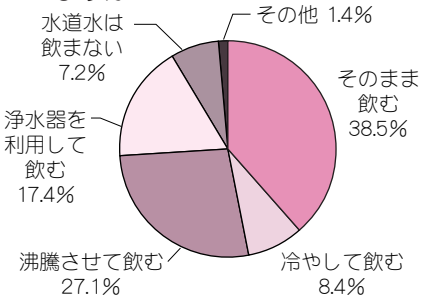

Q.地震などの災害時に備えて、非常用飲料水を蓄えていますか。

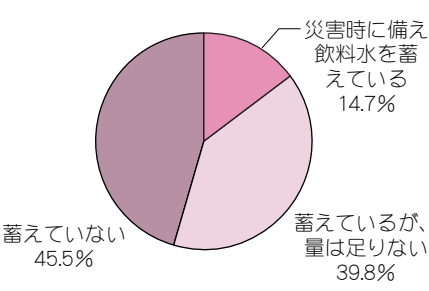

災害対策

Q.水道の水質について、どのようにお考えですか。

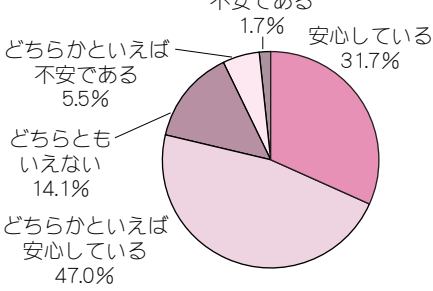

非常用の飲料水を蓄えていると回答した人が割合を超え、個人的に対策をしている人が多いことがわかります。

今後実施すべき施策

また、地震対策として優先すべき施策については、「応急給水施設の整備」が最も多く、「給水車などの配備」や「水道施設や管路の耐震化」などの施策についても関心が高い結果となりました。



伊勢市の水道に関する情報で興味のあることについては、「水質に関すること」「地震などの災害対策への取り組み」「水道料金の仕組みに関すること」「水源に関すること」が上位を占めていました。

将来に向けて実施すべき施策については、「安全で良質な水供給」「地震対策の推進」「老朽施設の更新・改良」の3つの施策が高い割合を占め、安心かつ安定した水道が求められていることがわかります。

平成20年度後期教室の受講者を募集

サンライフ伊勢 (☎1266)



対象 18歳以上の人(学生を除く)
申し込み 9月1日(月)～15日(祝)(必着)に、往復はがきに必要事項を記入(下図参照)し、サンライフ伊勢へ※カラオケ・太極拳は、複数の教室がありますがいずれも1つの教室しか申し込みができません。
◆公開抽選 定員を超えた場合は抽選となります。
 ただし、平成19年度前期・後期・平成20年度前期のうち、受講経験が1期以内の人を優先します。
とき 9月16日(火)、午前10時～
ところ サンライフ伊勢
 ※定員に満たない教室は、10月31日(金)まで受け付けます。
 ※受講の可否は、はがきで通知します。
 ※受講料は、教室の初回に納めてください。

往復はがきの書き方

(返信用表)	(往信用裏)	(往信用表)	(返信用裏)
郵便往復はがき 50 日本郵便 返信	①教室名 ②氏名(ふりがな) ③住所 ④年齢 ⑤性別 ⑥電話番号 ⑦「勤労者」または「無職」のどちらかを記入	郵便往復はがき 516-0076 日本郵便 往信 伊勢市八日市場町 13番13号 サンライフ伊勢教室係	(何も記入しないでください)

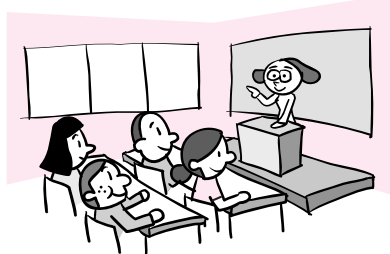

サンライフ伊勢 平成20年度後期教室

	教室名	講師名(敬称略)	曜日	時間	回数	定員	受講料	
趣味づくり	陶芸	奥田 丈士	毎月第1・3月曜日	18:30～20:30	12回	30人	3,600円	
	パッチワーク	上田理恵子	毎月第2・4水曜日	10:00～12:00	12回	35人	3,600円	
	ペン習字	高尾 紫岳	毎月第1・3木曜日	10:00～12:00	12回	35人	3,600円	
	絵手紙	岡田 幸吉	毎月第2・4木曜日	10:00～12:00	12回	30人	3,600円	
	カラオケ	1	中山 茂	毎週水曜日	13:30～15:30	21回	45人	6,300円
		2	森山 孝志	毎週水曜日	18:30～20:30	21回	45人	6,300円
		3	更家 みほ	毎週木曜日	18:30～20:30	21回	45人	6,300円
	英会話(初級)	ギル・マイケル・パトリック	毎週金曜日	18:30～20:00	21回	24人	6,300円	
	華道(二葉流)	堀崎 松彩	毎月第1・3金曜日	10:00～12:00	12回	25人	3,600円	
	伊勢型紙	木本 典治	毎月第2・4金曜日	13:30～15:30	12回	35人	3,600円	
	俳画	松田三八雄	毎月第1・3金曜日	13:30～15:30	12回	35人	3,600円	
	実用書道	高尾 紫岳	毎月第1・3土曜日	10:00～12:00	12回	35人	3,600円	
	籐工芸	北村恵乃子	毎月第2・4月曜日	10:00～12:00	12回	25人	3,600円	
茶道(裏千家)	堀崎 宗正	毎月第1・3月曜日	10:00～12:00	12回	25人	3,600円		
健康づくり	卓球	中山 昇	毎週水曜日	13:30～15:30	21回	35人	6,800円	
	気功	原 宣之	毎週木曜日	13:30～15:00	21回	40人	6,300円	
	3B体操	寺田 育子	毎週金曜日	13:30～14:30	21回	40人	6,300円	
	ヨガ	山下 ミキ	毎週土曜日	13:30～14:30	21回	25人	6,300円	
	太極拳(楊名時)	1	奥田 正博	毎週金曜日	10:00～11:00	21回	50人	6,300円
		2	高橋 洋子	毎週土曜日	10:00～11:00	21回	50人	6,300円
レクダンス	平沼美智子	毎週土曜日	13:30～14:30	21回	50人	6,300円		

※都合により、教室の日程を変更する場合があります。また、定員に満たない場合は、教室を中止する場合があります。
 ※受講料のほか、教材費などが必要となる教室があります。

身分証明書がなくてお困りの皆さんへ

「住民基本台帳カード」のご利用を

戸籍住民課 (☎ 21 5547)

近年、個人情報保護や、成り済まし犯罪防止のため、各種手続きの際、本人確認のために、顔写真入りの身分証明書を求められることが多くなりました。

市では、本人確認を求められたときに利用できる顔写真入りの公的身分証明書「住民基本台帳カード」を発行しています。

(保険証・年金手帳など)、印鑑、手数料(500円)

こんなときに活用できます

● 戸籍の届け出・住民票の写しなどを取るとき

● 銀行などで口座を開設するときや、10万円を超える現金を振り込むとき

● 携帯電話・クレジットカードなどの契約をするとき

など



カードの交付を希望する人は、戸籍住民課または各総合支所生活環境課へ申請してください。

有効期間 発行日から10年間(市外へ転出した場合は無効になります)

交付手順 下図のとおり

申請に必要な物 本人であることが確認できる書類

住民基本台帳カードの交付手順

1回目 申請

交付申請書を提出し、写真撮影をします。

持ち物 印鑑

市から住所地(本人宛)に照会書を送付します。

2回目 交付

本人確認をした後、暗証番号を入力します。

持ち物 本人確認書類(保険証、年金手帳など)、印鑑、照会書、手数料(500円)

※窓口へ2回来ていただく必要があります。

※この手順は、運転免許証などの顔写真入りの身分証明書を持っていない人の場合です。持っている人は、戸籍住民課へ問い合わせてください。



わたしたちを取り巻く生活環境は大きく変化し、核家族化や少子高齢化の進展などにより、孤立する家庭が増え、また、地域コミュニティの希薄化も進んでいます。

これらのことは、子ども
の健全な成長や高齢者・障
がいのある人の日々の生活
にも大きく影響を与えてお
り、伊勢に住むわたしたち
は、こつとした喫緊の課題に
対し、何をすべきか考え、
自ら行動を起こしていかな
ければなりません。このよ
うな思いのもと、わたした
ちは、次のようなまちの姿
の実現を目指します。(左ペ
ージ参照)

この計画に定めた目標像
や目標値は、市役所だけで
なく、市民の皆さん・各種
団体・企業などのさまざま
な取り組みにより実現でき
るものです。計画を実現す
るため、市民力の結集をお
願いします。

テーマ「生活・健康・福祉」(二部抜粋)

シリーズ みんなのまちの計画

生活支援課 (☎ 21 5557)

「みんなのまちの計画」の7つのテーマのうち、今月は「生活・健康・福祉」について紹介します。

1. いきいきと地域で暮らせるまち

高齢者や障がいのある人、子どもたちが、気軽に社会参加でき、生きがいを持って生涯を過ごせるまちを目指します。

* 高齢者が生きがいを持って活動できる場があるまち

高齢者が、生き生きと地域の中で活動しているまちを目指します。

● 生きがいを感じている高齢者の割合

現状値72.0%→目標値74%

* 障がいのある人に働く場があるまち

障がいのある人が、住み慣れた地域で働き、生き生きと自立した生活を送ることができるまちを目指します。

● 障がい者の就職率

現状値49.1%→目標値55%

* 家庭での子育てを地域みんなで支えるまち

地域全体が子どもの成長を見守り、子育てを助け合っているまちを目指します。

● 子ども会組織率

現状値60.7%→目標値70%

* 就労を望む高齢者に働く場があるまち

* 障がいのある人が社会参加しやすいまち

* 障がいのある人が生きがいを持って活動できる場があるまち

* こどもたちが地域で楽しく学び遊べるまち

* 異世代間の交流が盛んなまち

* みんなが思いやりをもって助け合うまち

2. 安心して暮らせるまち

支援を必要とする人々に対する施策や見守り体制が充実したまちを目指します。

* 高齢者・障がいのある人が安心して外出できるまち

高齢者や障がいのある人が、家の中に閉じこもることなく、安心して外出できるまちを目指します。

● 高齢者や障がいのある人が安心して外出できるまちだと思う人の割合

現状値20.0%→目標値30%

* 地域での見守り体制が充実したまち

子どもから高齢者まで、みんなで見守り合い、助け合っているまちを目指します。

● 自治会内の福祉組織（見守り体制）の組織率

① 小中学校の登下校時などの見守り

現状値68.9%→目標値73%

② 高齢者・障がいのある人に対する活動体制

現状値53.3%→目標値58%

* 安心して子どもを産むことができ、子育て支援も充実しているまち

出産・子育てに不安のない、支援が充実しているまちを目指します。

● 安心して子どもを産み育てられる環境だと思う人の割合

現状値41.7%→目標値46%

* 高齢者・障がいのある人が安心して介護を受けられるまち

* 障がいのある人の自立を支援するまち

* 子どもたちが安心して健やかに成長していけるまち

* 虐待やDVなどを防ぐまち

* バリアフリーが充実したまち

* 医療体制が整い安心して医療を受けられるまち

3. 健康に暮らせるまち

それぞれの世代に合った健康づくりを楽しく継続して実践できるまちを目指します。

* 健康づくりの知識を身に付けられるまち

みんなが健康に関心をもち、正しい知識を身に付けているまちを目指します。

● 健康に関する講演会に参加した人の割合

現状値19.3%→目標値29%

* 年代に合った健康づくりが実践できるまち

みんなが、それぞれの年代に合った健康づくりに取り組んでいるまちを目指します。

● 健康の保持・増進や病気予防のために日ごろ取り組んでいることがある人の割合

現状値75.6%→目標値80%

* 健康づくりの運動ができる環境の整ったまち

* いつでも各種の健康診断を受けられるまち

* みんなで食育に取り組めるまち



※ 内は、ものさし(指標)と平成24年度の目標値を示しています。



私たちの地域だから、 私たちがやりたいことがあまる

地域内分権推進課 ☎215563

今回は、「ふるさと未来づくり」の取り組みを先行的に行うモデル地区について説明します。

モデル地区とは？

「ふるさと未来づくり」の取り組みの成果や課題を検証するため、モデル地区を3地区程度選定し、先行的に取り組みを行います。



ふるさと未来づくり

モデル地区の選定は、地域の皆さんの意欲や地域特性、地域の課題などを総合的に考慮して行います。

なお、平成20年度〜21年度の2年間で検証を行い、その結果を踏まえて、ふるさと未来づくりの仕組みを完成させる予定です。

モデル地区での取り組み

① 取り組み意思の決定と設立準備

自治会・各種団体・地域住民の皆さんが集まり、地域として「ふるさと未来づくり」に取り組む意思を決定し、「地区みらい会議」の設立に向けた具体的な準備を進めます。

市は、地区みらい会議の設立に必要な情報や、地区まちづくり計画を策定するためのノウハウ（知識や技術）を積極的に提供します。

② 設立総会

自主的・自立的な組織として、住民の発意により、地区みらい会議を設立します。設立後は、地域を代表する組織となって活動を行います。

③ 地域住民の意識の高揚

地域活動実践者による講演や、地域での話し合いを

行い、地域の皆さんの自治意識を高めます。

④ 地区まちづくり計画策定

地域の課題を話し合いにより発見し、その解決に向けて、地域の将来像や課題解決のための方策を示した地区まちづくり計画を作成します。

⑤ 財政支援の申請、事業の実施

地区まちづくり計画に基づく事業の実施に当たり、財政支援を市に申請し、具体的な事業を展開します。

地区まちづくり計画とは？

地区みらい会議が中心となり、地域が抱える課題を把握し、地域が目指す将来像を考えながら、課題解決に向けて計画的に行う実施事業をまとめたものです。

地域の皆さんの多くがかかわり、それぞれの意見を集約し、計画に反映させることが大切です。



第4回

介護保険で使えるサービス②

介護保険課 (☎②) 5560)

先月号に引き続き、要介護認定を受けた人が、在宅生活をしながら利用できる介護保険サービスについてお知らせします。



?? 認定結果によって サービスが違うの??

利用できる介護保険サービスは、認定結果によって異なります。

そもそも、介護保険サービスは、「要介護状態・要支援状態の軽減、悪化の防止」を目的とする制度です。つまり、要介護・要支援の



状態となっても、さまざまなサービスを提供することにより、自宅で自立した生活を送ることができるよう支援するのが介護保険サービスです。

認定結果が「要介護」の人も、「要支援」の人も、介護保険サービスを利用することができですが、それぞれ、「介護給付サービス」と「介護予防給付サービス」として利用できるサービスが分けられています。

「要介護」の人は、生活機能がこれ以上悪化しないように維持することを重点にサービスを行います。

一方、「要支援」の人は、要介護状態にならないよう、生活機能を改善させることを重点にサービスを行います。

なお、ホームヘルパーが訪問して介護を行うサービスは、要介護の人については「訪問介護」、要支援の人については「介護予防訪問介護」と言います。



?? 地域密着型サービスってどんなサービス??

「要介護・要支援の状態になっても、住み慣れた自宅や地域で生活を続けたい」と思う人は多いのではないのでしょうか。

そこで、遠くの施設ではなく、住み慣れた地域での生活を支えるため、平成18年度から「地域密着型サービス」が始まりました。

サービス内容

地域密着型サービスには、次の6種類のサービスがあります。これらの中には、新設されたサービスもあるため、利用できる事業所はまだ少ないですが、徐々に整備されつつあります。

●夜間対応型訪問介護：夜間の定期巡回や通報による訪問介護

●認知症対応型通所介護：認知症の特性に配慮したデイサービス

●小規模多機能型居宅介護：通所介護・短期宿泊・訪

問介護の機能を備えたサービス

●認知症対応型共同生活介護（グループホーム）

●地域密着型特定施設入居者生活介護

●地域密着型老人福祉施設入所者生活介護（小規模特養）

サービスを行う事業所

地域密着型サービスは、各中学校区に拠点事業所が設置され、利用できるのは伊勢市に住所がある人に限られます。

なお、事業所の一覧表は、介護保険課・各総合支所福祉健康課にあります。

※次回は、「介護保険で使えるサービス」の第3回（住宅改修・福祉用具）についてお知らせします。

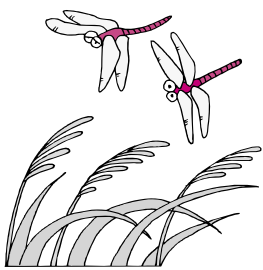

めざせ！ ごみゼロのまち



資源循環課 ☎ 215543

レジ袋有料化1周年

平成19年9月に、市内のスーパーマーケット全店舗でのレジ袋有料化の取り組みを開始してから、間もなく1年が経ちます。

この取り組みは、「レジ袋大幅削減・マイバッグ持参運動」の一つとして始めましたが、市民の皆さんのご協力により大きな成果が出ています。

今回は、レジ袋有料化の成果や、今後の取り組みについてお知らせします。

レジ袋辞退率は9割以上

マイバッグを持参するなど、レジ袋を断った人の割合は、レジ袋有料化開始後

の1カ月は88・7%でしたが、その後、90%を超えるようになりました。

なお、レジ袋有料化後の平均辞退率は90%台を維持しており、買い物をした人が10人いれば、9人以上がレジ袋を辞退していることになり、この辞退率は、全国的に見ても高い割合となっています。



ごみ排出量・石油使用量の削減に効果

これまで、スーパーマーケットでもらっていたレジ袋は、生ごみやおむつを入れて再利用するなどして、燃えるごみとして処理され

ることがほとんどでした。

しかし、9割以上の人がレジ袋を辞退したことで、この1年間で、約150トンの燃えるごみが減ったと考えられます。

また、レジ袋の原料は石油です。今回の取り組みにより、約250キロリットル（ドラム缶で約1250本分）の石油が削減されたと考えられます。

取り組みの広がり

伊勢市でのレジ袋有料化は、東海地方で初めての取り組みでした。そして、この取り組みは各地に広がっています。

県内では、7市7町が、平成20年度中にレジ袋有料化を開始する予定です。ほ

かの自治体でも、ほとんどが今後検討を進める予定となっています。

また、環境省から、レジ袋削減の先進的な取り組み事例の一つとして、伊勢市の取り組みが紹介され、「伊勢モデル」は全国的にも広がりを見せています。

レジ袋辞退をきっかけに

最後に、今回の取り組みの目的を、あらためて確認したいと思います。

「レジ袋大幅削減・マイバッグ持参運動」の本来の目的は、環境に配慮した循環型社会をつくるためのきっかけづくりです。

レジ袋を辞退することは、皆さんの生活習慣の一つになったと思います。

今後は、この生活習慣をきっかけとして、次の取り組みが習慣になるよう、今後ご協力をお願いします。

- ごみになる物はもらわない
- 繰り返し使える物を選び
- 使える物は捨てずに使う
- 分別の徹底を図る など

ドラッグストアでも レジ袋有料化を開始

9月21日(日)から、レジ袋大幅削減のためのマイバッグ持参運動に賛同し、協定を締結したドラッグストアで、レジ袋有料化の取り組みが始まります。

レジ袋の価格は、大きなサイズで1枚につき5円になる予定です。

買い物をする際にはマイバッグを持参し、レジ袋を断るようにしましょう。

レジ袋有料化が始まる店舗
スギ薬局（伊勢小俣店、伊勢宮後店、神田久志本店、ラパーク店）、ジップドラッグ（ミタス伊勢店、マイニチ神久店、マイニチ神田久志本店、マイニチ藤里店、東洋薬局小俣店）



知る 備える 行動する

災害はやってくる



危機管理課 (☎215523)

2世紀前の自助・共助

今から200年以上前の1792(寛政4)年の旧暦5月15日、当時の二見郷江村に大津波が押し寄せ、わずからく6軒を残し、村内の民家が流失・破損するという大災害が発生しました。

このとき、村人たちは、隣人同士で助け合い、励まし合って、この災害による危機的な状況から立ち直りました。

それ以来、地元では、この大津波によって亡くなった人たちを供養するとともに、海の安全を祈願するための行事が行われ、このときの災害の教訓は、忘れられることなく今日まで受け継がれています。

待ってはいけない！



津波を見てはいけない！

大地震が100年〜150年に一度発生するという時間の重みとともに、このように受け継がれてきた歴史にも重みがあります。このときの「郷中・村中の人々が助け合い、施し合っつて、危機(災害)を乗り越えた」という行動、そして「津波を見てはいけない！」「待ってはいけない！」という教訓は、2世紀以上が経った現在にも通じる「自助・共助」の考え方です。

人権シリーズ(No.32)



人権政策課 (☎215546)

感覚と数字

最近、犯罪のニュースを見聞きするたびに、「犯罪、特に殺人が増えている」「少年犯罪が増えて凶悪化している」「無期懲役になっても10年〜15年で出所してくる」と感じる人も多いのではないのでしょうか。

では、数字(件数)を見てみましょう。
未遂を含む殺人の件数(表①参照)は減っており、強盗の検挙数も、1948年

表① 殺人件数

年	件数
1954	3,081
1958	3,066
1960	2,648
1970	1,986
1980	1,684
2006	1,309
2007	1,199

表② 仮釈放件数

年	件数
1991	34
1996	各年10人程度
1999	
2000	
2002	
2005	
2006	
2007	

の3878人に比べて2006年には912人と、4分の1に減っています。また、少年の殺人事件での検挙数も、戦後一番多かった1951年と比べ、2006年は6分の1に減っています。近年は、うつ病や自殺という内向的な傾向を示しているのが実態です。一方、無期刑受刑者は、2003年以降、毎年100人以上増え、1989年と比べて2007年は1.9倍と、厳罰化傾向にあります。無期刑受刑者のうち仮釈放の件数(表②参照)も少なくなっており、過去18年間で仮釈放された229人のうち、15年以内で仮釈放されたのは13人です。平均在所期間も約30年で、10年〜15年で出所することはそれほど多くありません。

数字で見ると意外に思われるでしょうか。

もちろん、犯罪被害者や家族・遺族の皆さんにとっては、数字の大小自体が意味をなさないことは言うまでもありません。

しかし、この例のように、感覚と数字の差が現れることもよくあることです。高度に発達した情報化社会では、情報の取捨選択や評価ができる感覚、一方的な見方に陥らない感覚を養うことが求められます。

感覚の先走りによって、特定の趣味や嗜好がある人、特定の職種や年齢層の人、また、被害者やその家族などへの偏見や差別意識が生まれやすいようにしなければなりません。

本文中や表中の件数などは、犯罪白書・警察白書などで公表された数字です。

お詫びと訂正

「広報いせ」8月号の人権シリーズで、一色町の空襲を6月19日と記載しましたが、正しくは6月15日でした。お詫びして訂正します。

パルティ いせ情報

No.17

☎ 024385
ホームページ <http://skc.e-ise.net/> Eメール skc@e-ise.net

違いを尊重し合う

「環境を守る」と一言で言っても、いろんな考え方や価値観があり、解決方法もさまざまですから、非常に難しいですね。

NPOにとって、一番大事なものはミッション(使命)です。ミッションには、目的と、目的を達成するための手法があります。目的は同じでも、その価値観や考え方によって、その手法は大きく変わります。

例えば、電気を節約するという目的があったとしても

ある人は、電気消費量の少ない電化製品を作り、ある人は、家庭で小まめに電気を消すようにみんなに訴えました。ある人は、電化製品を壊して一切使わないようにするかもしれません。

思います。

NPOのミッションは、同じような活動をしている団体でも全く違います。まずは、お互いの考え方の違いを尊重し合うことから始めてみてはいかがでしょうか。



パルティ4コマ劇場

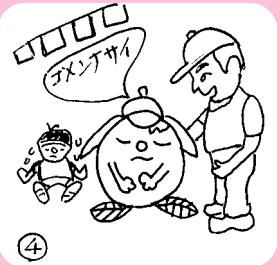

NPO:ボランティア ただいま活躍中!

厚生総合型スポーツクラブ (☎ 0287368)

厚生総合型スポーツクラブでは、スポーツや文化を楽しむための人も、それぞれの体力や年齢・技術・興味・目的に応じて活動できるよう、「いつでもどこでも・いつまでも」をモットー(目標)に活動し、元気で活気ある地域づくりを目指しています。

クラブ会員には、子ども(小学生)クラブ6団体と一般クラブ16団体があり、6歳から91歳まで、約700人が活動しています。

そして、各団体の代表、自治会、厚生小・中学校の先生、民生委員・児童委員などの皆さんの協力をいただき運営されています。

各クラブは、自分たちの活動を行うほか、1カ月、2カ月に1回、一般の人への開放日を設けています。

また、年間を通して地域へ働き掛けるイベント(運動会・ウォークラリー・カー・木工など)や、子ども対象の教室(華道・もちつき・かるた・ハイキングなど)、夏休み親子教室(茶道・サッカー・絵画・バドミントンなど)を行っており、これらの行事には、会員と協力団体から、年間を通して約500人がボランティアとして参加しています。

今後も、地域に密着した活動を続け、人と人との輪を広げていきたいと思っています。

インターネットで、「厚生総合型スポーツクラブ」で検索すると、各クラブの紹介や年間行事予定などを確認することができます。



カヌー教室の様子

(代表者 藤原)

9月 ○…休館日 □…おはなし会 ☆…上映会

日	月	火	水	木	金	土
	①	2	3	4	5	6
7	8	9	10	11	12	13
☆14	15	16	17	18	19	20
21	22	23	24	25	26	27
28	29	30				

図書館へ行こう!

伊勢図書館

☎(21)0077
FAX(21)0078

小俣図書館

☎(29)3900
FAX(29)3902

9月 ○…休館日 □…おはなし会 ☆…上映会

日	月	火	水	木	金	土
	①	②	3	4	5	6
7	8	9	10	11	12	13
14	15	16	17	18	19	☆20
21	22	23	24	25	26	27
28	29	30				

開館時間

火曜日～金曜日…午前9時～午後7時
土曜日・日曜日・祝日…午前9時～午後5時

おはなし会

とき 毎週土曜日、午後2時30分～
ところ 1階・おはなしコーナー

あかちゃんえほんのじかん

とき 9月25日(木)、午前11時～
ところ 2階・視聴覚室

読書感想画を募集

読んだ本の感想を絵に描いてみませんか。
募集期間 9月9日(火)～30日(火)
展示期間 10月22日(水)～11月9日(日)
展示場所 2階・展示ホール
※画用紙は、同館カウンターで配布します。

上映会

とき 9月14日(日)、午後1時30分～
ところ 2階・視聴覚室
内容 「バグダッド・カフェ」(字幕)

おとなのためのブックトーク

とき 9月21日(日)、午後2時30分～3時30分
ところ 2階・視聴覚室
内容 闘病体験から「読書の意味」について語ります
講師 高田尚文さん(元伊勢市立伊勢図書館長)
定員 50人程度(先着順)
申し込み 9月6日(土)から、直接・電話・ファクスで同館へ

図書館工作

とき 9月28日(日)、午後2時30分～3時30分
ところ 2階・視聴覚室
対象 小学生
内容 しおり作り
定員 20人(先着順)
申し込み 9月13日(土)から、直接・電話・ファクスで同館へ



開館時間

午前9時～午後7時

おはなし会

★赤ちゃんおはなし会 9月11日(木)、午前11時～
★たんぽぽおはなし会 9月13日(土)、午後3時～
★ピッコの会・紙芝居 9月21日(日)、午前11時～
★図書館おはなし会 9月27日(土)、午後3時～
※いずれも場所は、1階・おはなしのへやです。

上映会

とき 9月20日(土)、午後2時～
ところ 2階・視聴覚室
内容 子ども向けアニメ「キキとララのはばたけ!ペガサス」

ギャラリー展示

★小俣俳画サークル展
とき 9月3日(水)～8日(月)、午前9時～午後7時(初日は午後1時から、最終日は午後3時まで)
★おばたまつり写真展
とき 9月18日(木)～29日(月)、午前9時～午後7時(最終日は午後3時まで)
※いずれも場所は、2階・ギャラリーです。

今月の特集コーナー

★ハラペコ集まれ～食欲の秋特集～
秋といえば食欲の秋・読書の秋です。食べ物やテーマにした本や料理のレシピブックなどを紹介します。
★動物大好き～動物特集～
9月20日～26日は動物愛護週間です。ペットの正しい飼い方から野生動物保護に関する本まで広く紹介します。

10月1日(水)～21日(火)は休館します ～伊勢図書館・小俣図書館のシステムを統合～

伊勢図書館と小俣図書館の図書管理システムの統合作業のため、両図書館とも、10月1日(水)～21日(火)を特別整理期間(通常は10日間)として休館します。

ご迷惑をお掛けしますが、ご理解いただきますようお願いいたします。

なお、システム統合後は、1枚のカードで両図書館を利用することができるようになります。

健康づくり推進条例



健康課 (☎27)2435)

健康は、健やかに生き生きと暮らす最も基本となるものであり、生涯を健康で暮らすことは、みんなの願いです。

市民の皆さんが健康についての関心・知識をもち、健康づくりに取り組めるよう、社会全体で支え合う健康文化都市を実現するため、7月11日、健康づくり推進条例を制定しました。

健康づくりとは

健やかで充実した生活を送るため、心や体の状態をより良くしようとすることです。

健康文化週間・健康の日

日ごとの生活・運動習慣・食生活の見直しなど、健康づくりを实践する日として、健康文化都市宣言を行った7月11日を含む1週間を「健康文化週間」、毎月11日を「健康の日」とします。

みんなの役割

◆市民の役割
●健康づくりについて理解



を深めるとともに、市や県が実施する健康づくり事業、地域や職場における健康づくり推進の活動に参加するなど、自己に適した健康づくりに努める

事業者の役割

●働く人が、健康づくりに取り組むことができる環境の整備に努める

市の役割

●市民の健康づくりへの取り組みを、社会全体で支援する体制の整備や、そのために必要な施策を策定し、市民・県・事業者などと連携して実施に努める

●「伊勢市健康づくり指針」に基づき、健康づくりの円滑な推進を図る

●少子・高齢化が進む中、みんなで健康づくりを実践することが重要です。楽しく長続きする健康づくりを目指しましょう。

健康づくり通信

みんな笑顔 伊勢の元気人

健康課
小俣保健センター
二見総合支所福祉健康課
御園総合支所福祉健康課
申し込み・問い合わせ 平日・午前8時30分～午後5時15分
(参加費などの記載のないものは無料)

健康課	☎27)2435、	FAX 21)0683)
小俣保健センター	☎22)7870、	FAX 25)9844)
二見総合支所福祉健康課	☎42)1113、	FAX 43)3754)
御園総合支所福祉健康課	☎22)0261、	FAX 28)2404)

三重県特定不妊治療費助成事業の受け付け窓口を変更

三重県特定不妊治療費助成事業について、受け付け窓口を変更しました。

受け付け窓口

- 健康課
- 小俣保健センター
- 二見総合支所福祉健康課
- 御園総合支所福祉健康課

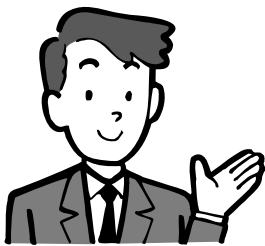

離乳食教室

とき 9月19日(金)、午前10時30分～正午
ところ 中央保健センター
対象 市内在住の乳児(生後7カ月～11カ月)の保護者
内容 離乳食(後期)完了期)のお話と試食
定員 30人(先着順)
申し込み 9月2日(火)から、電話またはFAXで健康課へ





とき 9月8日(月)・①午前10時～11時・②午後1時～2時30分、9月17日(水)・③午前10時～11時・④午後1時～2時30分

ところ ①中央保健センター、③二見老人福祉センター、④今一色公民館

対象 市内在住で、今年度まだ受診していない人

検診内容 マンモグラフィ(乳房のX線撮影)

定員 ①③50人、②④55人(いずれも先着順)

料金 1000円(当日持参、70歳以上は無料)

持ち物 バスタオル、健康手帳(持っている人のみ)

申し込み 9月1日(月)から、電話またはFAXで健康課へ

※ペースメーカーやシリコンが入っている人、授乳中・妊娠中または妊娠の可能性のある人は、受診を避けてください。

乳がん検診

ヘルスマイト料理講習会

とき	ところ	定員(先着順)
9月 9日(火)	小俣保健センター	35人
9月20日(土)	福祉健康センター	30人
9月24日(水)		30人
9月25日(木)	二見公民館	30人
9月26日(金)	ハートプラザみその	30人

※いずれも時間は、午前9時30分～午後1時です。

とき・ところ・定員 左表のとおり

対象 市内在住の人

テーマ 楽しい弁当作り

参加費 300円(当日持参)

持ち物 エプロン、三角巾、米 $\frac{1}{2}$ カップ

申し込み 9月2日(火)から、電話またはFAXで健康課へ

ヘルスマイト料理講習会



救急医療

一次救急

症状 比較的軽症の場合(急病になったとき、救急車を呼ぶほどではないけれどもすぐに治療を受けたいときなど)

医療機関 一次救急医療機関(かかりつけ医、休日・夜間応急診療所など)

※重症の人や、左表の診療時間以外・診療科目以外で診療を受けたい人は、救急医療情報センター(☎281199、音声自動案内☎0800・100・1199、24時間受け付け)または医療ネットワークのホームページ(<http://www.aq.pref.mie.jp>)へ問い合わせください。

一次救急 休日・夜間応急診療所

診療日	診療時間	診療科目	当番
月曜日～土曜日	夜間 19:30～22:00	内科 小児科	内科医師
日曜日 祝日	昼間 10:00～12:00 13:00～17:00	内科 小児科	内科医師 小児科医師
		歯科	歯科医師
	夜間 19:30～22:00	内科 小児科	内科医師 小児科医師

問い合わせ:内科・小児科(☎28795)、歯科(☎270829)

主な相談など

内容	とき	ところ	問い合わせ先
子育て相談	9月 2日(火)	二見老人福祉センター	二見総合支所福祉健康課
	9月 9日(火)	9:30～11:00 中央保健センター	健康課
	9月16日(火)	13:30～15:00 ハートプラザみその	御菌総合支所福祉健康課
	9月30日(火)	小俣保健センター	小俣保健センター
保健師・保育士の 子育て健康相談 (子育て健康相談、身長・体重測定、親子ふれあい遊びなど)	9月 5日(金)	10:00～11:30 豊浜地区 コミュニティセンター	健康課または きらら館(☎25592)
成人健康相談 成人栄養相談 (成人栄養相談は要予約)	9月 3日(水)	9:30～11:00 小俣保健センター	小俣保健センター
	9月11日(木)	13:30～15:00 ハートプラザみその	御菌総合支所福祉健康課
	9月18日(木)	13:30～15:00 中央保健センター	健康課
	9月24日(水)	9:30～11:00 二見老人福祉センター	二見総合支所福祉健康課
エイズ検査	毎週火曜日	9:00～11:00	伊勢保健福祉事務所 (県伊勢庁舎内)
	毎月第2火曜日 (9月 9日)	17:30～19:00	
こころの健康相談(要予約)	9月25日(木)	13:00～15:00	

※対象は、伊勢保健福祉事務所が実施するものは県内在住の人、そのほかは市内在住の人です。

二次救急

症状 重症の場合(一次救急医療機関から紹介されたとき、救急車で搬送されるときなど、緊急な治療や入院が必要なとき)

医療機関 二次救急医療機関(山田赤十字病院、伊勢総合病院)

※当番日を決め、交代で対応しています。

受講料・参加費などの記載のないものは無料

募集

三重県立看護大学
特別選抜試験への地域推薦

伊勢総合病院 (☎②5111)

市は、三重県立看護大学の特別選抜試験への地域推薦を行います。

学部・学科名 看護学部・看護学科
推薦人数 1人

資格 次の要件をすべて満たし、

伊勢市長・高等学校長が推薦する人

● 大学卒業後、伊勢総合病院に4年以上勤務する強い意思がある

● 平成21年3月に高等学校を卒業見込みである

● 指定5教科について、調査書の評定平均値が3・8以上である

● 試験に合格した場合は、必ず三重県立看護大学に入学することを確約できる

面接日 10月11日(土)

申し込み 各高等学校と相談の上、9月30日(木)までに、各高等学校から病院へ、市への推薦依頼をして

をらってください

選考方法 面接などにより決定

平家の里利用施設の
指定管理者を募集

観光企画課 (☎②5565)

平家の里キャンプ村や農林漁業体験実習館などの管理・運営を行う指定管理者を募集します。

指定管理期間 平成21年4月1日

～平成24年3月31日(3年間)

申し込み 10月14日(火)～11月13日

(木)に、申請書を同課へ

※募集要領・申請書は、9月8日

(月)～19日(金)に同課で配布します。

また、市のホームページ (<http://www.city.ise.nie.jp>) からダウンロードできます。

国保水中運動教室の
参加者を募集

医療保険課 (☎②5646)

とき・ところ・定員 下表のとおり

対象 伊勢市の国民健康保険に加入している人で、教室の最終日現在35歳～74歳の人

内容 温水プールを利用した水中運動

申し込み

9月1日(月)～12日(金)に、国民健康保険証と印鑑を持参

し、同課または各総合支所生活環境課へ

※申込書と誓約書(健康状態の申告、施設利用時の規則の遵守について)への記入が必要です。

※体調などに不安がある人は、医師に相談してください。

国保水中運動教室

ところ	とき	定員
ヒールスパイセ (岩瀬1丁目2-13)	10月14日～12月2日の毎週火曜日 14:00～15:00	20人
バスパスイミングスクール (川端町203-2)	10月2日～11月27日の毎週木曜日 (10月30日を除く)、13:30～14:30	30人

※2つの教室のうち、いずれか1つを選んでください。
※申し込み多数の場合は抽選となります。(抽選結果は後日通知します)



学校法人 明倫幼稚園 入園のごあんない

平成21年度入園受付 9月3日(水)～

2歳児保育、預かり保育もあります 詳しくはお電話ください
毎週水曜日(9月10日～)10:00～12:00 園庭を開放しています 遊びに来てね!

学校法人 明倫幼稚園

伊勢市岡本1丁目18-65 電話 0596-28-4094

<http://www.amigo2.ne.jp/~meirin-y/>



♪英会話!いつから始めますか♪

3才～高校生・成人

伊勢明野教室

北川 好子
0596-37-4339
村松町明野1389-50



伊勢永代山教室

上村 祐子
0596-28-0810
勢田町741-44

0120-415-144

随時、無料体験実施します!
お気軽にお問い合わせ下さい。



講座

危険物取扱者試験・講習会

消防本部予防課 (☎251263)

乙種(全類)試験・丙種試験

とき 11月16日(日)

ところ 皇學館大学

申し込み 9月12日(金)〜24日(水)

に、願書(消防本部・各分署・各出張所にあります)を直接または郵送で、(財)消防試験研究センター

三重県支部 (☎津059・226・8930、〒514-0002 津市島崎町314)へ

予備講習会

とき 10月16日(木)、午前9時〜午後5時

ところ 観光文化会館

科目 乙種第4類

定員 100人程度(先着順)

受講料 4000円(希望者のみ)

教材費が別途必要

申し込み 9月16日(火)〜10月10日(金)

に、申込書(消防本部にあります)を直接または郵送で、(社)三重

県危険物安全協会 (☎津059・226・8378、〒514-0002 津市島崎町314)へ



催し物

障がい者就職面接会

伊勢公共職業安定所 (☎278609)

とき 9月26日(金)、午後1時30分〜3時30分

ところ 生涯学習センターいせトピア

内容 企業との面接会、就職に関する情報提供

電話回線工事に伴い、9月27日(土)・午前9時〜午後2時は、市役所本館と東庁舎の直通電話が不通になるため、市役所に電話を掛ける場合は、代表番号(☎231111)へかけてください。



お知らせ

市役所の電話回線工事のお知らせ

管財契約課 (☎215526)

電話回線工事に伴い、9月27日(土)・午前9時〜午後2時は、市役所本館と東庁舎の直通電話が不通になるため、市役所に電話を掛ける場合は、代表番号(☎231111)へかけてください。

ご迷惑をお掛けしますが、ご理解をお願いします。

教育委員が代わりました

教育総務課 (☎227875)

教育委員会の川上長歳教育委員

の退任に伴い、中居信明さん(鹿海町)が、6月市議会定例会で任命同意され、7月10日付けで就任しました。

また、7月22日に開催された教育委員会会議で、川上長歳教育委員長職務代理者の後任として、岡本國孝さん(曾祢2丁目)が選ばれ、7月22日付けで就任しました。

9月15日(祝)は、敬老の日(ハッピーマンデー)ですが、燃えるごみを臨時収集します。

9月15日(祝)は、敬老の日(ハッピーマンデー)ですが、燃えるごみを臨時収集します。

月曜日の収集地区の人は、午前8時30分までに、ごみを出してください。

教育委員名簿(7月22日現在)

教育委員名簿(7月22日現在)

役職名	氏名
教育委員長	楠田 英子
教育委員長職務代理者	岡本 國孝
教育委員	熊谷 涉
教育委員	中居 信明
教育長	疋田 勇

(敬称略)

9月15日(祝)は燃えるごみを臨時収集します

清掃課 (☎371443)

二見総合支所生活環境課 (☎421112)

小俣総合支所生活環境課 (☎227861)

御園総合支所生活環境課 (☎220241)

9月15日(祝)は、敬老の日(ハッピーマンデー)ですが、燃えるごみを臨時収集します。

月曜日の収集地区の人は、午前8時30分までに、ごみを出してください。

●家屋を壊す前や、引越の際に出る不用品があれば御一報下さい。

●商店・会社の専属車も、御相談に応じます。

0120-28-3001

引越 宅急便 緊急荷物



☆一個の荷物から集配致します。
TEL(0596)28-3000(代)

敬老金の贈呈

長寿課 (☎21)5559)

市では、長寿を祝福するため、敬老金を贈呈します。

対象 次の要件をすべて満たす人

◆9月1日まで引き続き1年以上市内に在住している

◆老人ホームなどの施設に入所していない

◆平成20年4月1日～平成21年3月31日に、満77歳・満88歳・満99歳になる、または、市内最高齢である

●満77歳：昭和6年4月1日～昭和7年3月31日生まれの人

●満88歳：大正9年4月1日～大正10年3月31日生まれの人

●満99歳：明治42年4月1日～明治43年3月31日生まれの人

贈呈金額

●満77歳：5000円

●満88歳・満99歳：1万円

●市内最高齢：3万円

贈呈方法 9月11日(木)以降に、民生委員または市職員が自宅へ伺います



福祉医療費の続き

医療保険課 (☎21)5554)

平成19年度所得超過の人

平成19年度(平成19年9月～平成20年8月)に、所得超過により福祉医療費の受給資格を取得できなかった人で、平成20年度の所得金額が所得制限限度額未満になると思われる人は、9月30日(火)までに、同課・各総合支所生活環境課で手続きをしてください。

※福祉医療費の所得制限限度額については、「広報いせ」8月号・8ページをご覧ください。

※平成20年1月2日以降に市内に転入した人は、所得状況を確認するため、前住所地で所得証明書を取得する必要があります。

手続きに必要な物

●乳幼児等医療費：印鑑、健康保険証、預金通帳(ゆうちょ銀行を除く)

●障害者医療費：印鑑、健康保険証、預金通帳(ゆうちょ銀行を除く)、心身障害者手帳または療育手帳

●一人親家庭等医療費：印鑑、健康保険証、預金通帳(ゆうちょ銀行を除く)、児童扶養手当証書(受給資格者のみ)

寡婦医療費

60歳～69歳の現在結婚していない女性で、配偶者と死別し、かつ20歳未満の人を扶養していた人に対し、医療費の一部を助成しています。所得制限はありません。

手続きに必要な物

印鑑、健康保険証、預金通帳(ゆうちょ銀行を除く)、戸籍謄本(市外に本籍がある人のみ)

9月1日(月)から 就学児童の医療費を助成

医療保険課 (☎21)5554)

9月1日(月)から、新たに、小学1年生～6年生までの児童の入院にかかる医療費の助成が始まります。

なお、受給資格証は交付しませんので、該当する場合は、次の物を持参し、同課・各総合支所生活環境課・各支所へ申請してください。

持ち物 領収書、印鑑、健康保険証、預金通帳(ゆうちょ銀行を除く)、所得証明書(平成20年1月2日以降の転入者のみ)

※保護者の所得金額が所得制限限度額(乳幼児医療費所得制限限度額と同じ)以上の場合は、助成の対象になりません。

新米販売

平成20年度 自社生産新米(コシヒカリ100%)を販売いたします。

***玄米 30kgより 白米 10kgより**

ご注文詳細は、下記にお願いします。

伊勢市村松町3990
ファームハマグチ(有)
TEL:0596-37-2236
FAX:0596-37-5248

エコファーマー
三重県認定 750号



寝不足気味で、
少しでも長く深く
眠りたい。

そんな覚えのある方はふとんのヒラマツへ
参加しています。チームマイナス6% **LET'S GO!!**

みんなで止めよう温暖化
チーム・マイナス6% www.team-6.jp



ヒラマツ
RELAXATION NIGHT LIFE

SINCE1900
伊勢市宮町1丁目9-19 ☎0120-23-3591

**国民健康保険
被保険者証が変わります**

医療保険課 (☎②15646)

現在の保険証の有効期限は9月30日(火)です。

新しい保険証は、9月下旬に、配達記録郵便により送付します。住所・氏名・生年月日などに誤りがないか確認してください。

新しい保険証の交付について、郵送ではなく、同課での手渡しを希望する人は、9月12日(金)までに連絡してください。9月16日(火)から、同課で新しい保険証をお渡しします。

◆旧保険証は返却を

旧保険証は、10月1日(水)以降に、同課・各総合支所生活環境課・各支所へ返却してください。

※新しい保険証を受け取ってから旧保険証を返却するまで、住所異動の手続きを行う場合は、必ず新旧の保険証を持参してください。

◆保険料(税)の滞納世帯は

特別な事情もなく保険料(税)を滞納している世帯には、医療機関での負担が全額自己負担となる「資格証明書」や、通常より有効期限が短い「短期被保険者証」を交付します。

◆市外へ転出する学生は

市外へ転出する学生が、伊勢市の国民健康保険を使用する場合は、申請が必要です。

被保険者によって有効期限が異なります

平成20年4月1日から、退職者医療制度が廃止(経過措置あり)されたことや、新たに長寿医療制度が始まったことなどにより、被保険者によって、保険証の有効期限が異なります。

臓器提供意思表示シール

臓器提供についての個人の意思を尊重するため、保険証の裏面の備考欄に、臓器提供意思表示シールを張ることができます。

シールを希望する人は、同課・各総合支所生活環境課・各支所へ申し出てください。

**9月10日(水)は
下水道の日**



下水道マスコットキャラクター「スイスイ」

上下水道総務課 (☎④1504)

下水道は、工場からの排水や、日常生活で台所・風呂・トイレなどから出た水を、「汚水」として下水管を通じて下水処理場へ集

め、浄化して自然に返しています。

また、雨は、「雨水」として別の下水道管や水路を通じて、河川や海に流れています。

下水道の効果

下水道により、次の効果が期待できます。

- 浄化槽を設置しなくても水洗トイレが使える
- 河川や海の環境を守る
- 悪臭・害虫の発生を防ぐ
- 大雨による浸水からまちを守る

下水道への接続を

下水道は、みんなが利用することで、側溝・河川・海などの水質汚濁を防ぎ、生活環境や自然環境を改善します。

清潔で住み良い暮らしを実現するために、下水道が整備されている区域では、早期の接続をお願いします。

伊勢市の下水道普及率

平成20年3月末日現在、下水道普及率は約27・4%になりました。

これから、順次、下水道の整備を行っていきます。

なお、工事中は、道路の通行規制や工事の騒音・振動などによりご迷惑をお掛けしますが、ご理解・ご協力をお願いします。

シングルエイジ(0~9才(小学3年生))の保育、教育を支援しています。

- ・ 0、1、2才親子ふれあい教室(登録制)
- ・ 2才児親子教室 ナースリー(週1回)
- ・ 最年少 ひよこ組 1クラス
- 年少 りす組 2クラス
- 年中 うさぎ組 2クラス
- 年長 きりん組 2クラス
- ・ 子供クラブ(小学1年~3年生) 週2回

★詳細はホームページをご覧ください。

学校法人 マリア学園

暁の星幼稚園

三重県伊勢市小俣町本町1336(JR宮川駅裏)
TEL 0596-22-0689 FAX 0596-22-0691
ホームページ <http://www.akenohoshi.com/>



恩給欠格者・戦後強制抑留者・引揚者の皆さんへ
特別慰労品を贈呈

独立行政法人平和祈念事業特別基金（公フ
リーダー0120・234・933）
生活支援課（☎②15557）

次のいずれかに該当する人を対象に、内閣総理大臣名の特別慰労品を贈呈しています。

対象

- ・旧軍人などで、恩給などを受けていない恩給欠格者
- ・戦後、ソビエト連邦やモンゴルに強制抑留された人
- ・終戦に伴い、日本以外の地域から引き揚げた人

※これまでに、内閣総理大臣名の書状などを受けた人・受ける資格があった人も対象となります。

請求期間 平成21年3月31日まで

※請求書は生活支援課にあります。

※詳しくは、独立行政法人平和祈念事業特別基金事業部へ問い合わせてください。

住宅・土地統計調査にご協力を！

行政経営課（☎②15507）

10月1日㈪、全国約350万世帯を対象に、住宅・土地統計調査

が実施されます。

これは、住宅の種類や設備、世帯の状況などを調査するもので、その結果は、皆さんの豊かな生活を実現するための大切な基礎資料となります。

調査の対象となった世帯には、9月下旬から調査員がお伺いしますので、ご協力をお願いします。



**宝くじ助成で
コミュニティの活性化**

市民参画交流課（☎②15549）

（財）自治総合センターから、平成20年度宝くじ普及広報事業の助成を受け、次のとおり、コミュニティの活性化の支援を行いました。今後、地域コミュニティ醸成に努めていきます。

- 大倉うぐいす台自治会 健康増進用備品購入
- 柏町会 レクリエーション活動用備品購入
- 川端町会 簡易倉庫整備
- 高向区 自治会活動用備品購入
- 辻久留町自治会 視聴覚機器購入



大倉うぐいす台自治会



柏町会



川端町会



高向区



辻久留町自治会

**9月8日(月)～14日(日)は
「子どもの人権110番」
強化週間**

津地方法務局人権擁護課
（☎津059・228・4193）

とき 9月8日(月)～14日(日)、午前8時30分～午後7時（土曜日・日曜日は午前10時～午後5時）

内容 いじめなど子どもの人権に関する悩みや疑問に、津地方法務局職員または人権擁護委員（子ども人権専門委員）が、電話で相談を受け付けます

電話番号 フリーダイヤル0120・007・110

共感運転の南部自動車学校

高校生のみなさんナンブへ行こう！

南部自動車学校では、高校生の方の入校を受付しています。18歳になっていない方でも誕生日の3ヶ月前から教習を開始でき、誕生日が来たら仮免許証を取得できますので、スムーズな免許取得にはお早目の入校をオススメします。詳しくは、各高校の生徒指導部に資料を請求してください。※高校生の方に限り、フリータイム料金31,500円を無料にさせていただきます。

共感運転の



南部自動車学校

TEL0596-23-1155

無料スクールバス
伊勢市内運行中！



おかげさまで、平成19年度普通免許入校数三重県No.1を達成いたしました。高校生の免許取得も南部自動車学校におまかせください！
※三重県指定自動車教習所協会発表の資料による。

〒519-0503 伊勢市小俣町元町1648-10
Web: <http://www.safety-nanbu.com>

ケーブルテレビ番組案内～9月～

※放送時間や内容は、変更することがありますのでご了承ください。

伊勢市行政チャンネル番組表

アナログ10チャンネル・21チャンネル

広報広聴課 (☎②15515)

伊勢市テレビ広報「みてきいて伊勢」

放送時間：午前6時・9時・正午・午後3時・6時・9時～

■特集

- 災害に備えて

■お知らせ

- 9/1～7
- 平和式典に参加して
 - 下水道の日
- 9/8～14
- 平和式典に参加して
- 9/15～21
- 食から出発健康セミナー
- 9/22～28
- 離乳食教室
 - 図書館の休館
- 9/29～10/5
- がん検診・歯周疾患検診
 - 脳活性化教室

市議会放送

市議会 9月定例会本会議および決算特別委員会 (設置された場合) を、会議があった日の翌日の午後2時と午後7時から放送します。

※1回の放送時間が5時間以上となる場合は、2回目の放送開始時刻が変更になります。

※アナログ21チャンネルは、御園地区のみの放送で、アナログ10チャンネルと同じ「特集」「お知らせ」などの行政情報や、お天気情報、防災情報をお伝えします。

アイティービーコミュニティチャンネル番組表

アナログ8チャンネル・デジタル701チャンネル

(株)アイティービー (☎フリーコール0120・270・089)

放送時間：午前6時～翌日午前2時

	9/1～7		9/8～14	
	分	番組	分	番組
奇数時間	0	iTVニュース	0	iTVニュース
	30	ひよこくらぶ	30	伊勢志摩の特産品
	40	よいとこせ	40	スポーツで遊ぼう
偶数時間	0	ちいさな店	0	探歩々隊
	10	歴史街道	10	くつろぎの時間
	25	鳥羽水族館 新・水の惑星紀行	25	Ladies Angler

	9/15～21		9/22～28	
	分	番組	分	番組
奇数時間	0	iTVニュース	0	iTVニュース
	30	ぐるぐるグルメ3	30	イオン明和ケーブルナビ
	40	PERSONNA+12	40	このまちの昭和
偶数時間	0	おかげ横丁だより	0	日本太鼓祭
	10	暮らしのぞき箱		
	25	MUSIC JAM		

※上表の2時間分の番組を繰り返し放送します。
 ※iTVニュースは、月曜日～金曜日の毎日午後7時に更新します。土曜日・日曜日の午後7時からは、ニュースの週間ダイジェストを放送します。

第52回

全日本花いっぱい伊勢大会

観光事業課内・全日本花いっぱい伊勢大会
 実行委員会事務局 (☎②15566)

とき 平成21年5月30日(土)・31日(日)

内容 全国から、花いっぱい運動を行っている人が集まり、花のイベントなどを行います

キャッチフレーズ・イメージキャラクターを募集！

幅広い世代に生まれ、「花のまち伊勢」を全国に発信できるようなキャッチフレーズを募集します。

応募方法 9月25日(木) [当日消印有効] までに、住所・氏名・ふりがな・年齢・電話番号・キャッチフレーズ (簡単な作品の説明を含む、字数制限なし [目安は20字程度]、用紙は自由) またはイメージキャラクター (愛称・簡単な作品の説明を含む、A4用紙) を記入し、郵送・ファクス・Eメールで同事務局 (〒516-8601岩渕1丁目7-29、FAX②15522、アドレスkanko-jigyo@city.ise.mie.jp) へ

選定方法 審査の上、大会長 (伊勢市長) が決定

※キャッチフレーズ・イメージキャラクターの所有および使用に関する法的権利はすべて同実行委員会に帰属します。

※採用された作品を応募した人には、奨励金 (キャッチフレーズ1万円・イメージキャラクター3万円) と記念品を贈呈します。(応募者多数の場合は抽選)

婦人

とき 月曜日～金曜日、午前9時～午後4時
ところ 生活支援課 (☎215556)

母子

とき 月曜日～金曜日、午前8時30分～午後5時15分
ところ こども課 (☎215561)

家庭児童

とき 月曜日～金曜日、午前8時30分～午後5時15分
ところ こども課 (☎215561)

乳幼児

とき 月曜日～金曜日、午前9時～午後4時
ところ 大世古保育所 (☎253676)

幼児 (子育ての悩みや不安など)

とき 月曜日～金曜日、午前8時30分～午後5時15分
ところ スマイルいせ (小俣総合支所・2階)
(☎227887)
※木曜日のみ、生涯学習センターいせトピア
(☎210900)の3階研修室で行います。

児童・生徒 (不登校・いじめ・友人関係・学習のことなど)

とき 月曜日～金曜日、午前8時30分～午後5時15分
ところ スマイルいせ (小俣総合支所・2階)
(☎227867)

【臨床心理士によるカウンセリング】 (要予約)
毎週月曜日・火曜日・木曜日、午前9時～午後2時
毎週水曜日・金曜日、午前9時～午後5時

青少年 (非行・いじめなど)

とき 月曜日～金曜日、午前8時30分～午後5時15分
ところ スマイルいせ (小俣総合支所・2階)
(☎227894)

就職

とき 毎週火曜日(祝日を除く)、午前10時～午後4時
ところ サンライフ伊勢
対象 市内に在住または通勤している35歳以下の
人またはその保護者、学校の進路担当教諭
定員 5人(先着順)
申し込み おしごと広場みえ (☎津059-222-3309)
または、商工労政課 (☎215568)へ電話

中高年齢者職業

とき 火曜日・日曜日・祝日を除く毎日
午前9時～午後5時
ところ 中高年齢者職業相談室
(サンライフ伊勢内) (☎281267)

障がい者・障がい児 (福祉サービスの利用相談・日常生活や就労の相談支援など)

とき 月曜日～金曜日
午前9時30分～午後6時
土曜日・日曜日・祝日
(実施しない場合があります)
午前9時30分～午後4時30分
ところ 障害者相談支援センター「プレス」
(宮町1丁目5-20) (☎206525)
相談方法 電話・来所

老人在宅介護

とき 月曜日～金曜日、午前8時30分～午後5時15分
ところ 地域包括支援センター (☎215583)
西地域包括支援センター (☎205055)

とき 毎日24時間対応
ところ 各在宅介護支援センター
神路園 (☎226012)
双寿園 (☎239231)
白百合園 (☎271511)
山咲苑 (☎262600)
正邦苑 (☎381800)
みなと (☎350811)
楽寿苑 (☎310050)
二見ふれあいプラザ (☎434423)
小俣 (☎271155)

相談方法 電話・来所

心配ごと

とき 第1水曜日(9月3日)、午後1時～3時
ところ 小俣保健センター
問い合わせ 社会福祉協議会小俣支所 (☎270509)

とき 第2水曜日(9月10日)、午後1時～3時
ところ 社会福祉協議会伊勢支所
(福祉健康センター内) (☎272425)

とき 第3水曜日(9月17日)、午後1時～3時
ところ ハートプラザみその・多目的室
問い合わせ 社会福祉協議会御園支所 (☎208610)

とき 第4水曜日(9月24日)、午後1時～3時
ところ 社会福祉協議会二見支所
(二見ふれあいプラザ内) (☎433994)

9月の無料相談

法律 (担当弁護士が、既に相手方の相談を受けている場合は、相談を受けることはできません)

と き 毎週月曜日、午後1時30分～3時30分
※9月15日は祝日のため、9月16日(火)に行います。

と ころ 広報広聴課 (☎②15515)

対 象 市内に住所を有する人

定 員 8人 (定員を超えた場合は抽選)

申し込み 相談日当日の午後1時15分までに広報広聴課へ来所

と き 9月4日(木)、午後1時30分～3時30分

と ころ 小俣保健センター

対 象 市内に住所を有する人

定 員 4人 (定員を超えた場合は抽選)

申し込み 8月28日(木)～9月3日(水)に、社会福祉協議会小俣支所(☎⑦0509)へ来所または電話

と き 9月18日(木)、午後1時30分～3時30分

と ころ ハートプラザみその・多目的室

対 象 市内に住所を有する人

定 員 4人 (定員を超えた場合は抽選)

申し込み 9月11日(木)～17日(水)に、社会福祉協議会御園支所(☎⑩8610)へ来所または電話

と き 10月2日(木)、午後1時30分～3時30分

と ころ 社会福祉協議会伊勢支所
(福祉健康センター内) (☎⑦2425)

対 象 市内に住所を有する人

定 員 4人 (定員を超えた場合は抽選)

申し込み 9月25日(木)～10月1日(水)に、社会福祉協議会伊勢支所へ来所または電話

※9月中に申し込みを開始するため、今月号で掲載します。

交通事故

と き 第3水曜日(9月17日)、午後1時～3時
(受け付けは午後2時30分まで)

と ころ 広報広聴課 (☎②15515)

定 員 4人 (先着順)

申し込み 相談日当日の午前8時30分から広報広聴課へ電話

と き 月曜日～金曜日、午前9時～午後4時
(受け付けは午後3時30分まで)

と ころ 三重県交通事故相談窓口
(三重県栄町庁舎・3階)
(☎津059-228-7350)

行政

と き 第2火曜日(9月9日)、午後1時～3時

と ころ 二見生涯学習センター

問い合わせ 二見総合支所地域振興課 (☎④1111)

と き 第3火曜日(9月16日)、午後1時～3時

と ころ 広報広聴課 (☎②15515)

と き 9月30日(火)、午後1時～3時

と ころ 小俣公民館

問い合わせ 小俣総合支所地域振興課 (☎②7858)

登記

と き 第2火曜日(9月9日)、午後1時～4時
(受け付けは午後3時まで)

と ころ 広報広聴課 (☎②15515)

人権

と き 第2木曜日(9月11日)、午後1時～4時
(受け付けは午後3時まで)

と ころ 広報広聴課 (☎②15515)

と き 毎週火曜日・水曜日・金曜日
午前9時30分～午後4時30分

と ころ 津地方法務局伊勢支局 (☎⑩6158)

公証 (遺言・契約証明)

と き 第1木曜日(9月4日)、午後1時～4時
(受け付けは午後2時まで)

と ころ 広報広聴課 (☎②15515)

司法書士による

多重債務 (クレジット・消費者金融など)

と き 第3木曜日(9月18日)
午前9時30分～11時30分
(受け付けは午前11時まで)

と ころ 市役所本館・2階第1会議室

定 員 4人 (先着順)

申し込み 相談日当日の午前8時30分から広報広聴課(☎②15515)へ電話

消費生活 (架空請求など)

と き 月曜日～金曜日、午前9時～午後4時

と ころ 三重県消費生活センター (三重県栄町庁舎・3階)
(☎津059-228-2212)
商工労政課 (☎②15512)

まちの話題

広
報
い
せ

7/6

二見町荘で防災講習

二見町荘で、地震に備えての防災講習が行われました。

この講習は、荘自治会からの自主的な呼び掛けにより行われたもので、約100人の参加者は、市の防災担当職員の話に熱心に耳を傾けていました。

講習後は、地震体験車で地震の揺れを体験したり、非常食を試食したりして、地震に対する意識を高めていました。



8/3

道中踊り

二見浦の夫婦岩表参道で開催されている「二見七夕・星まつり」のイベントの一環として、道中踊りが行われました。

この日は、二見町在住の約90人の女性が参加し、二見音頭・二見小唄・伊勢音頭（さわぎ）の3曲を踊りながら夫婦岩表参道を進みました。

沿道の住民や子どもたちは、昔からなじみのある踊りを一緒に楽しんでいる様子でした。



7/20

花火大会の翌日に早朝清掃

伊勢神宮奉納全国花火大会の翌日、宮川堤公園の早朝清掃を行いました。

早朝にもかかわらず参加した約400人により、食べ物の容器やペットボトル、たばこの吸い殻など、ポイ捨てされたごみなど約3.5トンが回収されました。

皆さん、ごみは必ず持ち帰りましょう。



8/2

御園ラブリバーふれあい祭り

宮川ラブリバー公園で、御園ラブリバーふれあい祭りが開催され、真夏の日差しの下、芸能ショーや御園ソーランコンテストなどのステージイベント、魚つかみ取り大会、ポニー・小動物とのふれあい体験、地震体験車など、いろいろな催し物が行われ、多くの人が祭りを楽しみました。

また、フィナーレには、おばた離宮院太鼓、よさこいソーラン、手筒花火・仕掛け花火が行われ、にぎやかに祭りを締めくくりました。



広報いせ 第35号 平成20年9月1日発行

■発行/伊勢市 ■編集/総務部広報広聴課
〒516-8601 伊勢市岩淵1丁目7番29号 ☎0596-21-5515 FAX0596-22-9699
URL <http://www.city.ise.mie.jp> Eメール ise-koho@city.ise.mie.jp
印刷 株式会社 アイブレーション

※「広報いせ」は再生紙を使用しています。

人の動き (7月末現在)

総人口 135,370人(-67人)
世帯数 53,101世帯(-18世帯)
男性 64,277人(-27人)
女性 71,093人(-40人)

※外国人登録者を含む。